華北日報

本報經中央核准復刊 中華郵政特准立券總包優益寄遞之報紙

社址王府井大街一一七號 西城營業所石駙馬大街一號 電報掛號三六三六

新二二四號

報價零售每份三十元每月九百元

各部直通電話號碼：社長室⑤ 主筆室⑤ 編輯部⑤ 經理部⑤ 發行組⑤ 廣告組⑤ 西城營業所②[illegible]

政治書館藏

長春蘇軍大量撤退 共軍侵入哈爾濱市區 北進國軍被阻昌圖南

【中央社長春五日電】此間蘇軍連日大量撤退，據估計截至五日晨爲止，市內僅餘三千人。四日午後記者曾見蘇軍戰車十餘輛開往車站，此爲最後一批撤走之蘇軍戰車。市內防務名義上雖仍爲蘇軍負責，然我方保安隊已開始擔當實際責任，蘇方對我保安隊之行動已不復加以干涉。蘇城防司令部四日向市府社會局暗示七日午後將有蘇軍一團撤退，該局已通告各人民團體定於七日上午十一時在大同公園音樂堂舉行市民代表歡送大會。

【中央社長春五日電】軍事代表團五日下午五時在中央銀行大樓設宴歡送蘇軍將領，蘇方出席者有馬林諾夫斯基元帥，列諾夫上將，特夫陳科中將，特洛宮科中將，喀爾娘中將，卡洛夫少將及塔斯社記者彼諾夫等三十人，我方到有董彥平，朱新民，劉哲，劉德溥，趙君邁，甘雨沛等三十人。席間由董彥平致歡送詞，至下午七時許盡歡而散。

【中央社哈爾濱五日電】共軍一部突於三日傍晚由韓家窪子一帶進至三顆樹，四日上午進入市內太平區，各路口警察均被驅逐，全市空氣驟趨緊張。據傳道外二十道街附近亦有共軍出現，內外呼應，民心大爲恐慌，各商店皆於下午三時左右閉門停業。

【中央社錦州五日電】由鐵嶺北上接收蘇軍撤退地區之政府軍隊，已因共產軍之攻擊而被阻滯於昌圖以南之三道溝，馬千總之地帶。三日共產軍第三師之三個團集日向該地帶政府軍隊攻擊中，其輕重火器均係由日人操縱。另據南滿方面消息，共產軍現正向瀋陽鞍山間之地區集結兵力，企圖向政府軍隊發動大攻勢，阻撓接收工作。

熊式輝昨抵瀋陽 將獲致停火協議 傳執行部將設東北分部

【本報瀋陽五日專電】傳軍事調處執行部有在東北設立分部之說。

【本報瀋陽五日專電】東北行營主任熊式輝，於五日上午十二時由錦州飛抵瀋陽，同行者名將家璈，[illegible]傑等。熊氏到後，即接見瀋陽市長董文琦，並對[illegible]司令彭璧生有所指示。白魯德少將原定五日與熊主任晤談，復因病派代表劉中校會晤熊主任洽談，內容未發表。

【本報瀋陽四日專電】執行部發言人謂，熊式輝抵瀋後二十四小時內可望獲得初步停火協議。

【本報瀋陽五日專電】執行部美方參謀長白魯德少將，近將由瀋陽返平。其職務由戴梯樂代理。戴定六日晚召開會議，討論出發問題。據悉，執行小組約在七日可分兩組出發，政府方面高級代表已由長官部行營方面派定趙毅等擔任，趙等現在錦州，即可來瀋。

【本報瀋陽四日專電】執行部人員抵瀋後，正與各方積極折衝。白魯德謂余嗓音嘶啞，非爲感冒，乃說話過多之故。接洽煩勞，可以概見。白本擬在政府組長未到前由政府組員配合各組定三日先出發二組，一去北路四平街一帶，一去南路營口一帶，後改期於四日啓行，四日晚記者又接通知謂，五日亦不能行，故外國記者四日遊撫順，中國記者定五日午偕弔北大營。熊式輝到瀋協商後調處工作即可積極展開。屆時小組即可分途出發。白魯德四日並與中共代表饒漱石赴某處晤林彪，入夜始返瀋。林彪並派參謀人員隨白魯德到瀋。

【本報瀋陽五日專電】執行小組政府方面代表范漢傑可能擔任中心小組組長，范氏曾任第一戰區參謀長，第二十八集團軍總司令，曾在德國留學，以彼之學識經歷，擔任中心小組組長，必能完成其所負之使命。

【本報瀋陽五日專電】東北保安長官司令部定六日移瀋陽，鄭洞國將乘火車來瀋。

【本報訊】東北行營留平人員刻已決定於本月十日前全體返錦。業與交通部洽妥特備九輛專車備用。行營交通處爲研討遷移事宜，五日下午召集各部門負責人舉行會報。行營參謀處全體人員約二十餘人定六日乘車赴錦，秘書長胡家鳳定七日偕秘書廳人員離平。行營駐平辦事處即可正式成立。

魏道明訪美副國務卿

【中央社華盛頓四日專電】魏道明大使應副國務卿艾奇遜之邀，往訪艾氏。艾拒絕發表所談者爲何事。

執行小組奔走調處 共軍無停戰誠意 各地指揮官反對小組決議 仍在各鐵路線取廣泛攻勢

【中央社重慶五日電】據悉北平軍事調處執行部派赴各地小組，辛勤奔走，舌敝唇焦，已建立甚大成就，惟所有各小組調處之決定，均因共產軍當地指揮官之反對而不能解決。㈠集甯小組決定共產軍退出集甯，政府軍隊退出陶林，政府軍隊承認照辦，而共產軍表示反對，至今仍未解決。㈡德州小組決定共產軍解除德州及泊頭之圍，共產軍未允照辦。㈢侯馬小組決定政府軍隊與共產軍隔離，以免衝突，政府軍隊允照辦，共產軍反對。㈣新鄉小組決定共產軍隔離安陽及修武，共產軍反對。㈤濟南及泰安兩小組決定共產軍解除泰安及兗州之圍，並允許糧食入城，共產軍反對解圍，對於運輸糧食入城，僅運入一次即被阻止。㈥大同小組決定共產軍解除包圍，開放糧食，共產軍不照辦，且仍繼續封鎖糧食。㈦承德小組決定政府軍隊與共產軍隔離，共產軍反對。㈧執行部決定在停戰命令後政府軍隊及共產軍均不准進入赤峯，政府軍隊照辦，共產軍未照辦。

【中央社重慶五日電】軍息：自停止衝突命令頒佈以後，被圍城市，統計如下：自一月十三日下午十二時停止衝突命令生效後，政府軍隊恪遵命令，即一律停止活動，但共軍無視命令，仍繼續向華北各鐵道線發動廣泛攻勢，截至現在止，計其較大規模之攻擊凡二八七次，其零星襲擾者均未計算在內。攻佔縣城十三個，車站三十個，被圍困城鎮除永年外，計尚有山東之泰安，滕縣，兗州，臨城，棗莊，張店，德縣，章邱，周村，高密，濰縣，河北之元氏，東明，濮縣，滄縣，泊頭，寧河，山西之大同，聞喜，新絳，夏縣，汾陽，中陽，洪洞，武鄉（按武鄉縣治據閻長官報告，移設南關村），河南之安陽等城鎮。各該被圍城鎮，因食糧薪柴被共軍阻止入城，城內人民已日有餓斃情事，面臨飢餓嚴重階段。如泰安城內人民[illegible]者一〇一戶，吃糠糟者二〇五戶，終日饑餓者更不知凡幾。諸種慘狀，實難盡述。歷經各地執行小組依據北平軍事調處執行部頒發之和字第二號命令實地調處，但共軍仍加緊攻擊城鎮，如在泰安，兗州，聊城等地繼續構築攻城工事，[illegible]，以自己不予解圍之責，凡此均足證明共軍之無誠意停止攻城企圖。

【中央社香港四日電】軍息：廣州行營[illegible]偕同中共聯絡代表林平來港，與共軍首領曾生接洽，商定四日晨飛廣州商討未決問題。

美參院外委會秘密會 聽取馬帥報告 就在華任務報告九十分鐘 馬歇爾成就獲得委會讚揚

【中央社華盛頓三日專電】記者三日獲悉美駐華特使馬歇爾元帥，三日出席美參院外交委會秘密會議時間達九十分鐘之久，並將其在華任務之秘密報告提交該會。委會主席康納利事後宣稱，馬帥曾提出詳盡及充滿實貴消息之報告，故外委會對馬帥從任總統特使之成就備致讚揚。

津浦膠濟兩路 搶修工作均停

【中央社濟南五日電】津浦膠濟兩路修竣工作均停頓，晏城迤北修至王家莊以北距晏城五公里處停工，張店迤東修至辛店停工，中共方面提出種種要求，如鐵路管理權，拆除碉堡等，如無圓滿答覆，則拒絕繼續修路。

美陸軍節 杜魯門將發表演說

【美新聞處華盛頓五日電】白宮新聞界聯絡秘書羅斯五日宣稱，杜魯門總統四日撰擬演講稿，將於六日陸軍節在芝加哥發表。總統定於五日下午離華盛頓，約於星期六（格林威治時間）下午九時（上海時間星期日上午五時）發表演說。

首都將設衛戍總部 湯恩伯任總司令

【本報南京四日專電】還都以後首都將設衛戍總司令部，負拱衛京畿之責，現有之首都警備司令部即將撤消，正籌設中，總司令一職內定湯恩伯擔任。聞湯氏即來京謁何請示一切。

【中央社重慶四日電】政府還都事宜，[illegible]中央常委會已決定取消國防最高委員會，恢復中央政治委員會，聞政府現因還都在即，此事將俟還都後再予實行。

公易商行 今日大拍賣

本行接受各界委託拍賣各式衣服，皮貨，呢絨，綢緞，傢俱，電料，五金，首飾，鐘錶，瓷器，古玩等物，今日下午一時至六時在本行舉行大拍賣，歡迎參觀。[illegible]

對日管制委會昨開首次會 麥帥強調普遍廢棄戰爭 佔領政策已有順利進展

【中央社東京五日專電】麥帥五日晨在盟國對日委會中致演詞，且於運及普遍廢棄戰爭時警告謂，現世界處於現代科學進展之階段中，「另一戰爭即可使全體人類歸於毀滅」。麥帥告委會謂：「世界文明之生存，端賴國際間猜疑不信及憎恨之消除，而此等概念，舉出強權國家違反國際公共道德而竊取以及違反盟國協定秘密來者」。麥帥於二十四分鐘時間向委會報告盟國之佔領政策時稱：「佔領目的現已有順利進展」。麥帥並請求委會於會議時，應表現善意互諒互忍之精神。按該委會之任務，乃在於「備麥帥之諮詢，以減輕盟軍最高統帥在管制日本上之負擔。」麥帥首次於日皇宮之明治大廈中端坐於會議桌之首，中國代表團團員與美國代表團則坐於兩旁，英蘇代表團則坐於桌之另一端。麥帥步入會議廳時，曾與與會各要員一一握手寒暄。麥帥立於以美中英蘇爲先後次序之四強旗之前，以凝穆之語調發表演詞，且特別加強，麥帥未謂走向世界和平之初步時，佔領日本之目的，在於避免壓制及獨斷行動而注重改善日人之心理也。

【本報錄音】據舊金山五日廣播東京訊：麥克阿瑟元帥五日向盟國對日管制委員會致開會詞，列舉該委員會發生功用之方式及任務。大意如下：委員會不可將盟軍統帥之行政責任分予其他人員。盟軍統帥爲對日管制之唯一[illegible]

伊甯代表謁張治中 談商軍隊改編問題

【中央社迪化五日電】伊甯人民代表拉合木江等三人，五日上午十一時晉謁張治中，旋即正式談商前次未獲協議之軍隊改編問題。張氏對整軍會中縮編國軍一節，曾作詳盡之解釋，並允將國軍編制表予彼等以作參考。關于伊甯方面參加省府人員之名單，今未提出，且無首先提出之意，似須待明瞭中央所內定之人員後，始正式提出。談商共歷二時半，均在和諧空氣中進行。

伊蘇問題告段落 蘇已允如期無條件撤兵 安全會通過美代表提案 延至五月六日以後再予考慮

【本報錄音】據新德里五日廣播紐約訊：安全理事會四日之會議中對蘇伊問題達到一臨時協定。據四日傳出之消息謂，蘇伊兩國簽立一新協定，其中一項爲自三月二十四日起蘇軍於六週內無條件撤出伊境。

【本報錄音】據舊金山五日廣播紐約訊：安全理事會四日接受美國代表之提議，決定將蘇伊問題延期至五月六日後（蘇聯同意撤兵之最後期限）再予考慮，此建議係美國務卿貝爾納斯提出者，經安全會九比零之票數通過，澳洲代表未投票，蘇聯代表未出席。國務卿貝爾納斯表示，如蘇聯無條件撤兵，安全會或可無須再考慮蘇伊問題之其他問題，但建議將蘇伊問題列入理事會議程，如蘇聯撤兵不依照規定執行，安全會再於五月六日後提出討論，屆時蘇伊雙方將被邀請報告經過之情形。澳代表未投票之原因爲不同意貝氏之建議。

澳代表指出伊朗之控訴中有許多事項未決議，且安全會未符合伊朗所提之要求，亦未採取步驟要求充分之事實與消息。渠主張作進一步之調查，不相信蘇伊間之同意事項。郭泰祺主席宣稱，聯合國憲章中無不准許於理事會外處理問題之規定。後決後伊代表艾拉被請求發言，渠稱主要問題即所有外國軍隊無條件由伊朗撤退，且伊朗準備與蘇聯以合作及親善之精神討論一切問題。艾氏最後希望此問題不再於安全會中提出，於是郭泰祺主席宣告散會。下次會議將於四月九日再行召開，值此休會期間，各代表將研究規程委員會之報告。

【中央社紐約三日專電】聯合國秘書長已派歐文爲負責經濟部門之第八名亦即最後一名之副秘書長。歐文係英國政府官吏，渠原任聯合國秘書長之執行助理，現該職將由美國之柯迪爾繼任。歐文之任命，遂完成秘書長之全部人選，其餘七名副秘書長爲中，法，捷，荷，蘇聯及美國之代表。

【中央社紐約三日專電】我國對聯合國所負擔之周轉金額共計一百六十萬美元，先曾繳納二十萬美元，今又另繳六十萬美元，現已付八十萬美元之[illegible]

郭泰祺邀宴各代表 葛羅米柯出席

【中央社紐約四日合衆電】安全理事會各理事國（包括蘇聯）代表今晚聚於一堂，此乃一週來全體理事國之首次聚集。郭主席於安全會解決伊朗危機後數分鐘設宴招待到會代表，蘇代表葛羅米柯未出席會議，然係應郭泰祺博士之邀最先到達之賓客。

國際法院 十六日在海牙揭幕

【中央社倫敦四日專電】據聯合國倫敦辦事處所獲消息，聯合國六大機構之一之國際法院，將於四月十六日在海牙正式揭幕。前於二月份聯合國大會中所選之十五名法官，其中有我國法官徐謨，業於三日在海牙首度舉行秘密會議，並推選薩爾瓦多之葛勒羅博士爲臨時主席。

昨大審陳逆公博 萬衆唾棄民族罪人 檢察官宣示十大罪狀陳逆讀自白書 審問六小時辯論終結定十二日宣判

【中央社蘇州五日電】五日晨時之春雨，但正午即放晴。正值清明節，在全國舉行民族掃墓以紀念我中華民族之歷史巨人聲中，此間即正舉行中華民族一大罪人陳逆公博之公開審判，此時此日，雖屬巧合，殊有深意。此間五日晨曾新聞攝影記者事前更深入看守所，爭拍陳逆被提出所時之鏡頭。下午一時前，自高院所在地之道前街起，以迄看守所所在之司前街，人山人海，途爲之塞。第一法庭內外人滿，至者幾無立錐地。全部電影及馬車由憲警九人押解通過長約四百米之街道時，群衆均報以譏笑及噓噓之聲。入庭後水銀燈大放光明，三十餘具大小鏡頭紛紛動作，蔚爲大觀。當檢察官宣讀起訴書時，陳逆抬頭注視，並時回首四望，頗現鎮靜，迨檢察官讀自白書，更滔滔不絕，歷二小時又二十分，皆爲一己辯白，廣東國語，聲音[illegible]

【中央社蘇州五日電】陳逆公博五日下午二時半在此間蘇高院公開審判。陳逆於下午二時零五分由看守所提往法庭，風度如昔，衣藍色棉布長袍，西裝褲，黑皮鞋，頭戴黑呢帽[illegible]。審判長孫鴻霖，陪審推事石美瑜，陸家瑞到庭後，首詢陳逆年歲，籍貫，據答五十五歲，廣東南海人，光緒三十三年加入國民黨。問及家產時，陳逆答「財產很難說，因你不相信，但我可告訴院長，我在地上沒有房子，在銀行沒有存款。」旋由檢察官韓一宣讀陳逆罪行，歷時五十分鐘，大意與起訴書相同，歷數陳逆十大罪狀，認爲被告與汪逆兆銘等在敵人鐵蹄之下組織傀儡政府，予取予求，唯敵是聽，對內則不顧將士敵愾之心，對外則助長敵人侵略之勢，流毒所至，足以亡國滅種，陷我民族於萬劫不復之地，雖一死不足以蔽其辜。結論稱，被告係犯懲治漢奸條例第二條第一，二，三，四，五，八，十三，四，五，八等款，應請從重處斷。（記者按懲治漢奸條例明定凡犯上述各款之一者，處死刑或無期徒刑。）嗣由審判長問陳逆有無答辯，陳逆答「有」，今日第一次公開審訊，八年來之自白書，先請推官[illegible]並有所說明。庭上告以可簡要報告。陳逆乃宣讀該書，爲自己狡辯，直至五時十分始畢。庭長當宣佈休息十分鐘，繼續審訊，直至晚八時半始告終結，先後共達六小時之久。陳逆受審時始終態度自然，背手而立，侃侃答辯，其恬不知恥之醜態，觀衆無不嗤之以鼻。審訊終結後，庭上宣布本月十二日下午二時宣判。

參政會第二次大會文獻㊂ 對政協及停止衝突 通過提案十二件

【中央社重慶四日電】三日下午參政會第二十一次會議，通過有關政治協商會議及停止軍事衝突之提案十二件，未經審查，提交大會表決之提案三件，茲誌如次：㈠張志韓等提，請政府迅速取締「解放區」政府，以一政令，而蘇民困案。㈡[illegible]等提，請政府迅速謀制止共軍暴行之有效辦法，以救人民案。㈢馬乘風等提，請政府確定時限，停止軍事衝突，以解人民倒懸案。㈣[illegible]等提，收復鐵路公路被共軍破壞，以致交通阻梗，難民麕集都市，不得還鄉，建議政府飭共軍遵照命令撤出鐵路公路沿線，並飭主管當局，趕工修復以暢交通案。㈥劉次簫等提，請政府迅即採取有效措施，以澄清山東局勢，並拯救山東民命案。【附註】本案辦法第五項送請政府切實辦理（第四組審查意見）。辦法第八項送請政府迅速辦理。第六案經合併審查，決議原定一月十三日晚十二時以前各地一律停止軍事衝突命令原定一月十三日晚十二時以前各地一律實行，迄今兩月，中共部多未遵辦，且往往變本加厲，殊屬不幸之至。以上六案，決議送請政府轉令軍事調處執行部轉飭中共部隊，立即全面停止軍事行動，恢復交通，並保障人民生命財產及一切自由。㈦褚輔成等提，請政府迅速安定東北而利和平建國案，決議，送請政府參考。㈧冒沛鴻等提，如何進行和平建國案，決議，辦法第一項關於政治協商會議，本會已另有決議，送請政府注意。㈨范予遂等提，請政府迅即協商實施[illegible]一項關於政治協商會議及整編共軍各案，本會已另有審查意見，第二三兩項送請政府注意，第四五兩項送本會駐會委員會注意。㈩張翼樞等提，請政府迅速制定實施條例案，決議，送請政府轉交制憲機關參考。⑪朱惠清等提，請政府遵重國民大會制憲權勿予侵越，以免違反民意，而符國父遺教案，決議，送請政府注意。⑫王普涵等提，請建議政府修正國民大會組織法第一條之規定爲國民大會制定憲法，並行使憲法上所賦予之職權，俾本會上次大會關於國民大會決議案之精神得以貫澈，民主憲政早觀實現案，決議，送請政府參考。其另三件未經審查提交大會之提案如下：㊀王曉籟等提，請嚴厲清除官僚資本，解放民營企業案，決議，送請政府辦理。㊁李培炎等提，擬咨政府分令各主管機關，迅將接收敵僞物資，分別估價，准人民採購營業，早得利用補助建國案，決議，本案通過，送請政府施行。㊂何春帆等提，請政府對粵省絲業作有效救濟，俾增生產而廣外銷案，決議，本案通過，送請政府辦理。

加緊布置國大會場 西藏代表昨已抵京 均權制度特別小組已獲協議

【本報南京五日專電】國民大會召開之期，距今日恰爲一月，此間會場之布置，正晝夜加工，月中即可竣事。代表報到，定四月二十五日開始，轄委會負責人堅決表示「中央爲實踐諾言，決不再延期」，外間雖有各黨派名單未提出，與各地交通仍多阻滯，會期或將再度延展之謠言，似不可信。首都市民，咸待候還都及國大兩盛典順利到來。日來此間商家尤以舞廳餐館紛紛開設，坊間並已發現首都指南一類書刊，以迎嘉賓。

【中央社重慶五日電】國民大會自由職業工程師團體代表業經國府選定凌鴻勛，顧毓琇，賀柏樵，胡庶華，吳蘊初，郭貞鑫等六人。

【中央社南京五日電】西藏國民大會代表扎薩喇嘛圖登桑波，扎薩凱墨巴，任宗凱墨巴，來參巴意希達堅，來參巴姜邦阿旺，來參巴[illegible]等一行共二十三人，隨員等八人及凱墨夫人，於去年十二月自拉薩首途經印度各大城市，日前始由加爾各達抵昆，四日續飛來此。據國大組織條文規定，西藏代表共有十名，此次由拉薩來京者只八名，其餘參巴登格二人，早已由渝來京。本人來京除出席五月五日之國民大會外，並將爲抗戰勝利向蔣主席致敬，如交通情況允許，尚擬於國大開幕前赴滬杭等處一遊。

【中央社重慶五日電】政協綜合小組爲商討均權制度之特別小組，於五日上午九時開會，到政府代表王寵惠，民主同盟代表張君勱及無黨派代表王雲五，共產黨代表秦邦憲，青年黨代表陳啓天今亦出席，由王寵惠主持，討論中央與地方均權制度，分別採列舉主義，獲得協議，定六日上午九時召開綜合小組會議再加商討。

巴黎會議或將延期 法方仍在積極籌備

【中央社巴黎三日專電】負責籌備巴黎會議之杜巴克三日向記者稱：定於五月一日舉行之巴黎會議，將延期六週至八週，該會將定名爲巴黎會議，而不名爲和平會議，蓋此會係與此次會議討論和約有關也。渠並謂：五十一國之代表八百餘人，五戰敗國家之若干代表，中立國之觀察人士，外交使節人員一百五十人，及貴賓約一百人。來此代表將居住於徵用之旅邸，每代表團將可獲汽車數輛供用。會議期內展覽會將同時舉行，展覽自德國收回之藝術傑作及書籍等，此外尚將放映電影，舉行運動會及音樂演奏會。法國因戰爭損毀及戰後修建之實況，將招待彼等赴諸受戰爭蹂躪之區域參觀。

【中央社巴黎四日路透電】巴黎會議原定五月一日召開，蘇反對如期召開，或將延期，蓋蘇未以書面答覆法外交部，然悉其答覆已強調和平會議「尚未成熟」，英美已口頭通知法政府，英美未見該會有延期之理由。

【中央社巴黎四日專電】蘇聯已答覆法政府詢問巴黎會議之日期時，宣言規定巴黎會議之日期爲五月一日舉行一問題之照會，蘇提及去年十二月第二次莫斯科三國會議堅持諸強國在起草數國和約前先成立初步協議之必要。美及英方面暗示會議可能於預定日期舉行。若干方面認爲，該會當首先審查外長代表會議已獲致協議之和約草案條款，同時該代表方能繼續其尚未完成之工作，並解決諸懸而未決之問題。

我駐蘇大使 傅秉常返任

【中央社重慶五日電】我駐蘇大使傅秉常，月前返國述職，並參加二中全會，五日晨已飛印轉返莫斯科任所。

新聞輯粹

▲白副總長崇禧五日十一時由渝乘專機飛抵成都。

▲華盛頓美陸軍部宣佈：魏德邁將軍將於九日飛抵華府，[illegible]。

▲法參謀長余安，將於[illegible]授予中國若干名流以法國勳章。

▲越北法軍請求我軍駐義安，當平太平省，及清化等地部隊暫緩交防。

▲[illegible]，一致表示反對回教聯盟主張印回分治之要求。

▲[illegible]印尼[illegible]有敵對態度。

▲[illegible]胡佛四日抵倫敦，[illegible]出席歐洲食糧會議[illegible]。

▲希臘新聯合政府已成立，定五日出席最高法院之法官充任總理，四日晚宣誓就職。

▲[illegible]當局五日發出佈告，禁止黃金交易，此間黃金最後收盤行市十六萬二千元。

軍事報告決議案 提供切實意見 遣俘接收復員整軍 促政府力促共軍遵令停戰

【中央社重慶三日電】參政會一日第十八次會議通過對軍事報告之決議案如下：本會審查行政院工作報告中軍政一項，並聽取陳部長口頭報告，獲悉軍政當局對受降遣俘，軍隊復員整編與改善待遇等事項，均已擬有計劃，逐步實施，同人欣慰之餘，尚有不能已于言者，特陳意見如左：

㈠敵俘應速遣送回國。敵俘在中國境內不下一百餘萬，除已遣送返國者外，爲數尚多，值此糧食恐慌之際，不再令此等敵俘當留國內，虛耗民食，應請政府迅予遣送回國。

㈡收繳敵軍物資應有考核。自敵軍投降以後，政府派遣之接收人員，其奉公守法克盡厥職者固不乏人，而一般現象則醜端百出，騷擾滋甚，其中軍政接收人員亦非盡係束身自愛之士，每貽人口實之處。軍政當局對于各軍接收之物資種類數目及保管與使用之情形，實應嚴加考核，對于舞弊人員並應依法懲治，以明賞罰，而肅軍紀，整飭爲整軍建軍之要務，當于此中求績效。

㈢軍事行政機構應再力求簡化。機關分歧，事權不一，爲行政之通病，軍事機構亦蹈此弊。往往與有關機關不相連繫，影響效率，莫此爲甚。政府於此當已有所改進，尤宜對重疊之軍政機構更予簡化，以收統一強化之效。

㈣軍隊復員應與國家建設配合。戰後大軍分期復員，解甲之官兵將有數百萬人，如何安置，應與國家建設計畫相配合，如某地治河修路，即將某地之編餘官兵加以訓練，使之從事此等工作，不宜另募民夫，使編餘官兵尚須另謀安頓，各不相謀。至根本辦法，尤在迅即籌辦各種建設事業，與官兵生計同時兼顧，而社會禍患亦可潛以消弭。

㈤整軍完成後之常備軍應照兵役法募集壯丁就役。整軍後之常備軍額數較少，爲征兵之示範，不可遷就一時之便利，仍行招募，使征兵制度永不能健全樹立。

㈥新武器及軍事學術研究應力謀邁進。中國軍隊不惟裝備不完，而武器與學術尤爲落後，應就教育訓練兵工各方面極圖邁進，以期追蹤先進國家。

㈦榮譽軍人應妥予安置。榮譽軍人爲國犧牲，功在國家，政府對其復員回籍就業，以及撫卹等，應妥籌完善辦法，俾能各得其所，以示國家崇德報功之意。

㈧空海軍建設應即從事整備。現代化之軍事，陸海空軍同其重要，我國陸軍建設已具規模，今後應於整編陸軍時，加緊推進其實力之外，同時力謀空軍之充實與海軍之創立，以期國防建設齊頭並進。

猶有進者，本會議以爲軍政建設繫於國家社會秩序之安定，交通之恢復與夫軍令之統一，而國共兩軍之停止衝突，尤爲先決之條件。現國軍已遵令停戰，而共軍攻城略地，仍復猖獗不絕，戰端長此推演，影響軍政建設大計實非淺鮮，切盼政府妥謀解決之道，出人民於水火，使軍政建設計畫亦得以順利實施，國家幸甚。

社論 民主誠意之測驗

民主政治，是建基於一種法律，表現於一種制度。離開了法律與制度，便不存在。我們民國雖然建立了這多年，一直還沒有產生過民主政治，現在憲政時期業將開始，我們必須根據我們所業已同意的和平建國綱領和行將由國民大會制定的憲法做去，總能達成眞正的民主政治。自民國二十四年以來，國民政府的政治是訓政政治，不是民主政治；中國共產黨對於它所佔據的一部國土中的政治，常常自稱是民主政治，是否眞是如此，我們也很願意虛心研究，可是由於找不出它的法律基礎，始終無法證明。據他們自己宣傳，在他們佔據的地方，處處在舉行民選，處處都很尊重人民的自由，可是他們所謂民選，是否是眞正的民選；他們所謂自由是否是眞正自由，誰也提不出證據。這原因不外乎：他們的政治，是關在一個漆黑不通風的屋子裏在幹；雖然他們的宣傳家對外面說那裏面幹的是一民主政治，其實究竟是幹的些什麼，只有天曉得。所以，民主政治必是根據着一個根本大法——憲法，它必是在空氣很流通，光線很充足的地方，集中了民意，制定出來。而且這憲法既經公布施行之後，大家尤須忠實地去照著做，這樣做出的政治，纔是民主政治。我國現在走向民主政治的動力，在意志上自然是全民；在方法技術上卻是由各黨各派和一般社會賢達之士擬定。這一小部份人物之所以得到如此的信誠，我們從純理論的觀點看，必是由於這般人物，有民主的政綱，有實行的抱負與誠意。至於他們是否眞有此抱負，眞有此誠意，在民主憲政付諸實施以前，委實沒有一個如自然科學原理一般可靠的方法得到絕對的證明。例如我們檢討國民黨領導的國民革命歷史，可以認爲是一貫走向民主憲政的目標，可是共產黨卻可以用種種言詞說是什麼也不是，倘使我們據以辯駁下去，理論的把戲即將如萬花筒一樣地層出不窮，得不到一個終結。不過，倘要測驗我們的各黨各派是否有實行民主的誠意，目下至少有一個比較可靠的方法，就是首先要看這些黨派的民主風度何如，古語說得好：「言者心之聲」，同樣，民主的風度乃是民主誠意的第一表示，所謂民主風度者，乃是基於一種民主精神，即一種堂堂正正的精神。[illegible]Sportsmanship[illegible]「運動精神」[illegible]「運動之道」[illegible]Fair play[illegible]

[illegible]包辦普選，來包羅代議機構，使民主政治徒有其名而無其實。其次論眞誠。眞誠的要道，在於心口如一，在於言行一致，在於諾言和事實相應。倘使這樣說，那樣幹，就不僅不合乎民主風度，什麼也不是。[illegible]

抗戰先烈二十二人 入祀忠烈祠禮成
李主任孫長官親臨致祭 同時並在祠外舉行植樹

【中央社訊】五日清明節，爲民族掃墓之日，平市各界特遵奉明令，舉行抗戰殉難先烈入祀忠烈祠典禮。計入祀將領爲張故總司令自忠，郝故軍長夢齡，馮故軍長安邦，陳故軍長安寶，唐故軍長淮源，武故軍長士敏，佟故副軍長麟閣，鄭故副軍長作民，朱故副軍長鴻勳，趙故師長登禹，劉故師長家麒，陳故師長國華，王故師長銘章，劉故師長桂五，方故師長叔洪，鍾故師長毅，石故師長作衡，王故師長峻，寸故師長性奇，王故師長克敬，戴故師長安瀾，王故師長鳳山等。上午八時，李主任宗仁，孫長官連仲，熊市長斌，及各機關團體首長各界代表各校學生先烈遺族，即由城內前往。祠堂佈置莊嚴肅穆，大門懸抗戰殉難先烈入祠典禮橫幅，大殿懸忠烈祠及熊市長所書「天地正氣」匾額，輓聯花圈遍懸四壁。正面供龕內奉祀先烈張自忠上將及趙登禹佟麟閣兩將軍暨殉難諸先烈神位。九時半，典禮開始，首由李主任率領行營高級官員奉安各先烈神位入祀，敬獻祭品，如儀致祭，俯首默禱，恭讀祭文後，全體向先烈神位行敬禮。孫長官隨率長官部官員，熊市長率本市各機關各團體代表，以次獻祭。最後由本市教育局長英千里率各校學生公祭。各先烈家屬於致祭時，環立神位之前，情緒哀惋，有掩面飲泣者。至十時半禮成後，即在祠外舉行植樹，李主任孫長官熊市長張副市長各於祠前坡道左右手植松樹一顆，其餘各機關首長亦依次在預定序列分別植樹，至十一時許植樹竣，始陸續進城。

南苑先烈墳墓 孫長官派人致祭

【中央社訊】南苑附近原有歷年爲國犧牲之各先烈墳墓，五日第十一戰區孫長官，原擬親往祭掃，以參加入寶山奉祀抗戰先烈入忠烈祠典禮未克前往，臨時特派長官部秘書長徐維烈，河北高等法院院長鄧哲熙，北平市財政局長傅正舜，赴南苑各烈士墓前代表致祭。徐氏等一行於上午九時前往，至下午二時始祭畢返城。

忠烈祠入祀典禮舉行後，李主任於祠前植樹。（本報記者攝）

抽查戶口告一段落 查獲案犯約八百起

【本市訊】本市治安當局，爲清查盜匪，鞏固治安，依照法令規定，舉行全市戶口總抽查三日，於五日早七時告一段落。計共查獲各種案犯七百八十三起，均已分別帶交各該管分局，依法處理。

【中央社訊】全市警憲聯合復於五日晨一時起，在市內各區同時抽查戶口，情形異常良好，直至拂曉始行竣事。結果檢獲吸毒犯，漏報戶口，暗娼，及可疑人犯共四百餘起，尤以內三內五兩區界內，漏報戶口者竟達百餘起之多，均經警士帶往分局訊辦。

【中央社訊】本市軍警憲日前檢查戶口，因而發生新華社解放三日刊中共方面工作人員因漏報戶口被警察局留置情事，以致連日街談巷議，形成餘著「情勢嚴重」之問題。中共方面或由於誤會，或由於故意誇張，認爲此舉係專對中共方面而發，然據記者探悉，日前檢查戶口時，除因有其他不法行爲而被逮捕留置之人數頗多外，因漏報戶口而被拘押處分之市民亦不在少，絕非僅對中共人員爲然。警局方面，已經退據檢查結果，分析發表其經過及數字，實足明瞭其實象。又本市軍政各機關公務人員之住宅，亦多被檢查盤問而感到「麻煩」，如市府某局長之住宅，即曾遭遇此類「麻煩」而未得安適之睡眠，即其一例。又如五日上午一時，軍警憲檢查戶口，在東北某省府秘書長徐某宅，因日前方由西平街道回北平，未及赴辦呈報戶口手續而遭數小時之留置處分至五日上午始行釋回，此類事例，實不勝枚舉。故警憲依照戶籍法之規定及維持本市治安之需要而舉行戶口檢查，凡在本市居住者，無論其身份如何，均有接受此種檢查及遵守法律援受其合法處置之義務，中共方面工作人員，既在本市居住，自亦不能例外，據市府當局語記者，中共方面，葉劍英委員四日下午晤見熊市長時，熊市長已將軍警憲依法檢查戶口之意義及經過告知葉委員，並請葉委員將中共方面在平工作人員之名冊送交市府，以便依法保護。各該人員現在本市居住，希望遵守國家法律勿作執外之活動。葉委員對此頗爲諒解，已於四日下午將警局留置人員全數領回，此事已可告一段落。現在政府及中共雙方人員，正在從事於有關國家大計之工作，應從遠處着眼，大處着手，處以有利於國家民族爲前題，此固不僅區區居住問題爲然也。

【中央社訊】平中共人員漏報戶口案，警察局某負責人表示此次本局舉行戶口總檢查，係根據層峯命令辦理，其目的在鞏固平市治安，且行政作用是超黨派的，至處理中共人員漏報戶口事件，係基於法令辦理，五日津大公報戲陳局長表示歉意一節，自無必要，又中共人員傷斷手指，亦非事實。

中山堂 公祭宋故上將

【本報訊】五日爲宋故上將哲元逝世六週年紀念日，平市各界於下午二時假中山公園中山堂舉行公祭，宋之胞弟晉元智元及女公子皆到會主持。會場四壁滿懸各界輓聯及宋之親友贈送之花圈輓聯，中爲宋故上將遺像，上懸主席題輓「正氣常存」四字，旁懸李宗仁主任題輓，其文爲「肝膽付神人，危轉獨能持正義」，「風雲異今昔，艱難彌使念前徽」。二時，李主任首先蒞場致祭，二時半由樂陵同鄉會代表楊今錶致祭，三時熊斌市長代表平市各界致祭，萬福麟谷九峯陸祭，四時孫連仲長官蒞臨致祭，各機關首長社會名流團體學校及宋友好前後往祭者達萬餘人，備極哀榮，五時許禮成。

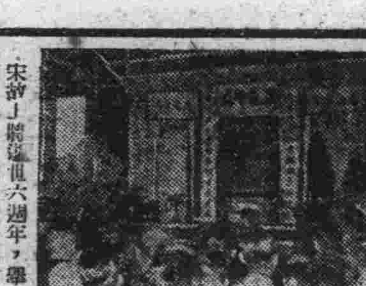

宋[illegible]逝世六週年，舉行公祭情形。（本報記者攝）

（上）抗戰殉難諸先烈入祠，致祭情形。（下）先烈家屬於禮成後撫棺冥緒，掩面痛哭，幾不成聲。（本報記者攝）

金價昨無大變動 各貨價格亦持平

小新聞道

【本報特訊】五日各貨交易清淡，價格徘徊，大米玉米及菠菜等蔬價稍低，其餘均持平。足金美鈔等較四日無大變動，茲採誌各貨行情如下：

金鈔 足金終日徘徊於十四日萬左右，成交無多，無甚起色，白銀無成交，銀元每元約七百五十元。美鈔收進一千八百四十元，賣出一千八百六十元。

棉布 價格持平，成交較旺，市況較四日稍形活動。計大五福每疋五萬七千元，海昌藍（飛行牌）每疋六萬一千五百元。六萬一千元，漂白市布（一定如意）每疋六萬三千元，六萬二千元，青市林每疋五萬五千元，花布每疋四萬五千元，四萬六千元。

食糧 進貨不暢，人情疲軟，短期內恐無起色。大米較四日下落二千元，玉米綠豆等開盤亦微跌。計環球麪粉每袋一萬四千元，伏地麪二萬元，大米二萬二千元，小米麪八千四百元，玉米麪八千元，小米一萬元，小麥一萬六千元，綠豆一萬一千元，小豆九千元，玉米七千二百元，高粱米九千元，黃米一萬四千元，黃豆八千元。（以上皆百斤計）

油酒雜貨 市景冷落，銷價徘徊，買賣雙方皆不振奮有繼續下垂趨勢。計燒酒每百斤四萬二千，香油每百斤四萬四千，花生油每百斤三萬二千，城每百斤高二萬四千，中一萬四千，三角城末每包四萬八千，花椒每百斤三萬二千。

菜蔬 來源較旺，銷路如常，價格續跌，菠菜青韭兩項，較月初下落達一半之巨。計白菜每百斤五千，菠菜每百斤二千，青韭每百斤二萬，大蔥每百斤九千，豆芽菜每百斤五千，土豆每百斤八千，白蘿蔔每百斤二千，紅蘿蔔每百斤四千，香菜每百斤八千。

燃料 本市燃料存底較豐，來源又暢，故價格繼續平穩。計硬煤每噸二萬三千，二萬二千，煤球每千斤七千六百元，七千八百元，木柴每百斤三千六百，三千八百元。

【本報天津電話】天津金價，五日開盤十四萬二千元，收盤十四萬一千元。美鈔一千八百二十五元。其他物價，仍甚平穩。

開灤煤礦工潮解決

【本報天津電話】開灤煤礦於上月二十八日發生工潮，經當地駐軍第九十四軍習師長之調解，勞資雙方意見接近，方並於五日實行增薪，工潮得以解決。計自二十八日起至五日止九日間，因怠工之損失約二十五萬噸以上。

善救分署 首次審議會 今日上午舉行

【中央社訊】善後救濟總署冀熱平津分署定六日上午九時，在該署北平辦事處舉行首次審議會，行營李主任宗仁等均往參加。

【按】行政院救濟善後總署，爲博採衆議，兼採衆長，決定於每一分署地區成立一審議委員會，由總署聘請各該區域內社會賢達及負衆望之各界人士爲委員。每三個月開會一次，所負任務爲㊀關於善後救濟方案之設計建議事項。㊁關於善後救濟業務之輔導協助事項。㊂關於善後救濟方面之合作聯繫事項。對善後救濟總署負責，凡經決議之重要事項，應送請總署採擇施行，其餘則送該管分署斟酌辦理。茲悉冀熱平津分署委員業經聘定，計爲李宗仁，孫連仲，蕭一山，李嗣璁，江長川，劉多荃，孫錫三，熊斌，何基鴻，張廷鍔，谷鍾秀，劉瑤章，陸志韋，許惠東，宋麥卿，時子周等，分署正副署長爲當然委員，共爲十八人。

今日決賽 中學生講演賽

【中央社訊】全市中學生講演比賽大會，五日晨九時在大同中學舉行末次預賽，參加者百餘人，結果高中組第一名大中中學劉紹珍，第二名樂實中學金國寶，初中組第一名匯新中學劉秀麗，第二名女二中王春眉。現定六日晨九時，在燈市口建國東堂舉行決賽。

中山公園音樂堂 慶祝音樂節盛會

【中央社訊】五日音樂節，中山公園音樂堂內，人山人海，下午一時許，觀衆已逾萬人。演奏大會二時起舉行，主席報告大會意義後，節目乃順序開始，至五時始散。

教育短訊

【臨大補習班】①陳主任雪屏五日由渝返平，定（六日）假第二分班講堂召集二三分班學生訓話。②五日晨八時，平臨大補習班舉行訓導會議，並召集各分班體育導師籌備臨大聯合運動會，聞將於本月下旬舉行。

【第五分班】七日學生春季旅行，地點平西八大處，八時在西直門外車站集合，往返火車費由學生自治會負擔，並補助一部份午餐。②本年畢業同學籌辦年刊經費，定十三日下午七日假大都會影院舉辦籌款音樂會，王純方，朱實賓，仁發等參加演奏節目。

【第七分班】五日師範教育推進週之遊藝項目爲話劇，晚七時假本校禮堂上映「孤島遺恨」，六日亦爲話劇，一爲「走」，一爲「雷雨」。

▲北平師大畢業校友，因母校復員在即，校友會亦待改組，特由在平校友羊鑒昌等發起一讀大校友會組織，定七日下午一時假北長街女一中舉行全體大會，屆時在平師長及校友三四百名皆將出席。

▲北平新聞專科學校校友定七日下午四時在春明館舉行茶會。

教師要求提高待遇 當局正謀圓滿解決

【中國社訊】據平市教育局負責人談：此次中小學教職員要求提高待遇，局方絕對同情，市府及教育局，除日前已呈請中央外，連日正在積極與各方聯絡以求善後。五日熊市長會攜教員會之請求及與此事有關之資料，分赴行營，教部特派員辦公處及中央駐平各有關機關會商，務期於最短期間內使得具體圓滿解決辦法。惟望教師方面，能先予復課云。

新聞拾零

▲第十一戰區孫長官連仲，五日十一時假第十六軍軍部舉行總檢講評，以九十四師爲全軍最優。

▲四五兩日，本市共遣送日僑五千餘人由津返國，六七兩日尚有四千餘人離平。

▲日戰犯內田銀之助，五日晨七時，由津押送來平，交十一戰區長官部法辦。

▲日前抵平之行政院工程計畫團團長侯家源，五日下午六時赴天津塘沽一帶視察。

▲天津禁烟協會最近即可成立。

▲冀省府當局撥一千萬元，救濟流亡豫北青年，款交豫十四十五區專員丁樹本，劉濂溥，分別辦理急賑。

▲平市黨部主委吳鑄人，定八日起，每日與黨部職員九人共進簡便之午餐，藉資聯歡。

▲市黨部爲追悼最近犧牲之軍統局局長戴等將軍，（六日）舉行首次籌備會。

▲冀魯灤業股份公司籌備處六日下午六時，在西交民巷中四十號商工銀行宴請本市新聞界。

▲北平世界青年歸主大會，七日晚七時，仍假米市大街中華基督教會。請江長川會督講道。

▲雍右鄂個人書畫展覽，已在中山公園董事會揭幕，預定八日截止，連日往觀者頗踴躍。

李宜琛律師受任同和居經理張文魁君常年法律顧問通告

茲經同和居經理張文魁君聘爲常年法律顧問嗣後如有侵害其財產信譽以及其他一切法益者本律師當依法盡保障之責特此通告 事務所：北平西單[illegible]甲四號電話㊁局三五一九號

國民政府軍事委員會委員長北平行營佈告 務法字第一四四六號

爲佈告事：查捍衛國家愛護人民乃爲軍人應盡之天職，回溯八年於茲抗戰奮鬥，及軍民親愛精誠之合作而獲得最後勝利，此種光輝之成績在今後建國途中尤有賴於我各級官兵深自檢束負責任守紀律時時不忘衛國愛民之本旨以期完成偉大建國使命。乃近據各地報告竟有少數軍人不顧已往之榮譽甘自暴棄[illegible]特規定事項如左：一，不得有擅佔民房及向人民任何需索行爲；二，不得[illegible]；三，不得私入民宅或藉口搜查行爲；四，不得假公濟私有損人民權利行爲；[illegible]六，[illegible]；七，對人民權利務須盡力予以維護及協助；八，凡與民間有接觸事項應由部隊長先行通知行政或司法機關辦理，保甲長轉知人民以免發生誤會。以上各項除通飭各部隊遵照外，嗣後如有不法軍人仍敢故違甘犯所戒准由人民扭送軍警機關，定必予以嚴懲決不姑寬特此佈告週知此佈

中華民國三十五年三月二十五日 主任 李宗仁

國民政府軍事委員會委員長北平行營佈告 參一字第二八號

查軍民攜帶武器出入娛樂場所不特觀瞻有礙且每足影響治安茲特規定凡娛樂場所除服勤務者外一律不准攜帶手槍或其他武器入場如有違犯即將所帶武器[illegible]仰各軍警憲機關遵照切實嚴查外特此佈告

中華民國三十五年三月二十五日 主任李宗仁

善後救濟總署冀熱平津分署北平辦事處公告

頃奉善後救濟總署令以聯合國救濟善後總署運華牲畜變價供應爲籌劃分配飭即辦理購買牲畜登記等因茲將有關各項公告如次如願購買此項牲畜即希遵照登記：（一）牲畜種類：奶牛，奶羊，水牛，騾。（二）價格：俟運到後組織評價委員會視其品質並根據市價訂定公平價格（三）登記日期：自即日起四月五日止（四）登記處：西安門大街四十九號本處儲運課（五）登記者無必須購買之責任

善後救濟總署公告

查本署配售公教人員麵粉急待結束所有已發通知單之機關團體學校統限於四月十五日前領取逾期不再補發又此次配售麵粉之麵袋統限於四月十日前[illegible]特此通告

財政部冀察熱區直接稅局公告 冀直四字第九九五號

查有關直接税各項申報書單及稅法彙編經本局招商估價承印銷售茲於本年三月九日在本局當衆開標結果以彝寶齋紹記南紙店估價最低應由該號承印銷售[illegible]凡各商民等如需用上項書單法規可逕向該店及其分銷處購買特此公告

中華民國三十五年三月 日 局長 李獻琛

彝寶齋印售直接稅各類稅法彙編啓事

茲奉財政部冀察熱區直接稅局指定本號印售各類稅法彙編希各用戶逕向本號及代售處購買爲荷 本號地址北平前外楊梅竹斜街 電話③零六三九號

公私機關 公司行號 住戶房主 自由職業者 律師會計師 不可不備

內容包括：所得稅法 利得稅法 財產租賃出賣所得稅法 遺產稅暫行條例 印花稅法 營業稅法

代售處：東城 東四南大街 振興紙店；南城 前外西河沿 翠斌閣；西城 新街口南大街 榮文閣；北城 地安門外大街 錦昌紙店

天津代售處 羅斯福路壽德大樓四十六號彝寶齋

衛生署平津區特派員辦公處公告

本處即日遷移東城南小街什方院四十三號辦公特此公告

招考會計員

（一）名額：二人（二）投考資格：高級中學畢業並有會計經驗二年以上者（三）年齡：廿歲以上四十歲以下（四）報名日期：四月九日上午九時至十二時下午二時至五時（報名時攜帶證件）（五）地點：東交民巷御河橋二號河北平津區敵僞產業處理局會計科（六）考試日期：另行通知

山西仁發公銀號總號啓事

敬啓者敝太原總號暨平津分號於七七事變後不願受敵僞操縱自動停業茲以抗戰勝利國土重光[illegible]呈請財政部批准復業[illegible]除分別呈報地方官廳備案外總分各號遵示於四月八日分別照常辦公謹此通告

仁發公銀號北平分號啓事

敬啓者敝分號呈奉財政部批准復業謹擇於四月八日在本市前外觀音寺街九八號開始辦公復業伊始諸多簡略[illegible]光臨指導無任歡迎謹此奉告

李襄廷 張淑媛 結婚啓事

謹擇於國曆四月八日上午十時在北京飯店大禮堂舉行結婚典禮特此敬請諸親友光臨恕不另柬謹啓

周其昌 何效瑾 結婚啓事

今經張益三先生童維聖先生介紹並承雙方家長同意於四月八日[illegible]舉行結婚典禮特此敬告

北平市政府教育局公告（三月二十二日）

[illegible]

局長英千里

第十一戰區[illegible]緊要啓事

[illegible]

劉書林聲明

[illegible]

恩成公櫃總鹽店啓事

查本櫃原爲京引衆商售鹽之處自民國三十五年一月一日奉財政部河北鹽務管理局令取銷專岸制度施行新鹽法當於三月底全部清理完畢平津兩店任務亦同時撤銷除向警察局社會局呈報歇業外特此登報聲明

北平恩成公櫃總鹽店啓

置產聲明　置產代舖底聲明　置地聲明　置舖底產聲明　鳴謝隆興和　離婚聲明　離婚啓事　離婚　我倆　傅文彬聲明　金恨秋 喬學敬 啓事　招考　遺失　擔保作廢聲明　黃順伯　聲明　游文清　義縣關陰荃　求醫　杜善繼啓　徵友　徵奶媽　聘女護士　警鐘劇藝社　世熙學校　招租　售房　售　招租　住宅兼讓　催取房租　售　急賣　徵兌　找房接洽處　兒童醫院遷移 電話南㊂一九八八　出售　急徵　教育部頒行小學課程標準 印書不多購者從速 正中書局北平分局啓　文星紙盒廠　明湖春飯館

[illegible]

戲劇電影廣告

吉祥 今晚 張君秋 徐白 蕭李 配秋春 採花 太倉 定軍山
吉祥 明晚 花迎春 白鴻 芙蓉 張 李 楊 三告狀
建國東堂 古城劇社 草木皆兵
新腦得康 主治感冒頭痛 東亞公司化學廠
賤賣大批新磚
徵友
塊煤廉售
教胡琴戲
各種果樹苗出售
李萬春 馬御 反
劉 玉 御亭
鳴春國劇團 打槓子 濟公傳 三岔口
慶樂今晚夜戲 李世芳 自導自演 翁偶虹先生編劇
天國女兒
劉郭賈李 閻儲
中國劇藝社 成都二重奏 地點：中央電影院 今天兩場
廣德明晚夜戲 趙燕俠 鍾 何 李 鳴 劉 岐 勸 玉 釧
華樂今晚夜戲 管紹華 荀慧生 王 沈 貫 張 何 曹 劉 金 仲 仁 大英杰烈 捉放曹
廣德今日夜戲 喜彩蓮 筱 喜 彩 白 美 孫 敗子回頭
中和今晚 首演 勤節社 新排 四本 血滴子
國風劇社 日出
三慶戲院 榮春社 星期日天 鐵鏡公主 白天 天白 洪洞 印 神 雙 失 齊天大聖 夜戲 奇冤報 霸王別姬 雙蚌廟 金沙灘 飛虎峪 四郎探母 准代回令 第一部水滸傳
長安戲院
新新 大都會 日本間諜 風流寡婦
真光 南國佳人
明星 中國 金銀世界
大華 美鳳奪鸞
芮克 大都市 柏林大間諜
平安 鳳舞昭陽
同樂 大鬧天宮
吉祥 小寶貝
大光明 蘇軍血戰記
蟾宮 中國之友 鄂西行
大觀樓 紅石山